



SPITALUL CLINIC JUDEȚEAN DE URGENȚĂ „PIUS BRÎNZEU” TIMIȘOARA

• Bulevardul Liviu Rebreanu, Nr. 156, Cod Postal 300723 Timișoara
• Cod fiscal 4663448 • Telefon +4 0356 433111 • Fax +4 0256 466956
• e-mail judelean@hosptm.ro • www.hosptm.ro



SECȚIA BLOC OPERATOR III - ORTOPEDIE TRAUMATOLOGIE

Nr. 358 /13.09.2023



Nr. 54408/ 25.09.2023

APROBAT MANAGER

PROF.DR. [REDACTED] DREL



CAIET DE SARCINI

PENTRU ACHIZITIE DE PRODUSE

1 Introducere

Caietul de sarcini face parte integrantă din documentația de atribuire și constituie ansamblul cerințelor pe baza cărora se elaborează de către fiecare ofertant propunerea tehnică.

Caietul de sarcini conține, în mod obligatoriu, specificații tehnice. Acestea definesc, după caz și fără a se limita la cele ce urmează, caracteristici referitoare la nivelul calitativ, tehnic și de performanță, siguranța în exploatare, dimensiuni, precum și sisteme de asigurare a calității, terminologie, simboluri, teste și metode de testare, ambalare, etichetare, marcare, condițiile pentru certificarea conformității cu standard relevante sau altele asemenea.

Caietul de sarcini trebuie să precizeze și instituțiile competente de la care furnizorii, executanții sau prestatorii pot obține informații privind reglementările obligatorii referitoare la protecția muncii, la prevenirea și stingerea incendiilor și la protecția mediului, care trebuie respectate pe parcursul îndeplinirii contractului și care sunt în vigoare la nivel național sau, în mod special, în regiunea ori în localitatea în care se execută lucrările sau se prestează serviciile ori operațiunile de instalare, accesoriu furnizării produselor (după caz).

- Protecția muncii : www.securitatea-muncii.ro
- Prevenirea și stingerea incendiilor : www.igsu.ro
- Protecția mediului : www.ampm.ro

În cadrul acestei proceduri, **SPITALUL CLINIC JUDEȚEAN DE URGENȚA „PIUS BRANZEU”** îndeplinește rolul de Autoritatea/entitatea contractantă, respectiv Autoritatea/entitatea contractantă în cadrul Contractului.

Pentru scopul prezentei secțiuni a Documentației de Atribuire, orice activitate descrisă într-un anumit capitol din Caietul de Sarcini și nespecificată explicit în alt capitol, trebuie interpretată ca fiind menționată în toate capitolele unde se consideră că către Ofertant că aceasta trebuia menționată pentru asigurarea îndeplinirii obiectului Contractului.

2 Contextul realizării acestei achiziții de produse

2.1 Informații despre Autoritatea/entitatea contractantă

Spitalul Clinic Județean de Urgență „Pius Brînzeu” Timișoara este un spital clinic universitar regional cu personalitate juridică, asigurând îngrijiri medicale populației, acest lucru transformându-l într-un important centru regional de pregătire și formare profesională pentru studenți, medici rezidenți, doctoranzi.

Istoria Spitalului Clinic Județean de Urgență „Pius Brînzeu” Timișoara (SCJUPB Timișoara) s-a scris la începutul anilor 70 când prin meritul unor personalități de marcă din viața medicală timișoreana precum Prof. Dr. Pius Brînzeu, Prof. Dr. Ștefan Gavrilăscu, Conf. Dr. Ion Lighezan și Prof. Dr. Ferdinand Nistor, se aduce în atenția guvernanților de atunci necesitatea stringentă a construirii și în orașul nostru a unei unități medicale moderne.



CAIET DE SARCINI

NR 358/13.03.2023

Nr. crt.	Denumire produs	Cantitate lunara	Unitate de masura	Loc livrare	Specificatii tehnice sau cerinte functionale minime	Pret unitar lei	Valoare produs lei TVA inclus
18 Lot	Placi blocate radius distal cu suruburi poliaxiale	15	BUC.	SCJUPBT	<ul style="list-style-type: none">❖ Material: aliaj de titan cu compozitii diferite(duritati diferite) surub/placa pentru evitarea sudurii la rece❖ Placi anatomice stanga/dreapta cu diferite configuratii:Placa blocata palmara;Placa blocata palmara cu multiple fixari in distal;Placa blocata palmara extra lunga;Placa blocata dorsal in H;Placa blocata dreapta dorsal;Placa blocata dorsal in T;Placa blocata in Y;Placa blocata de osteostomie radius❖ Unghiul suruburilor poliaxiale raportat la placa sa fie de minim+/- 35 gradestanga/dreapta❖ Suruburile de fixare poliaxiale diametru 2.5mm si 3,0 mm❖ Lungimea suruburilor cuprinse intre 10 mm-78mm❖ Unghiul suruburilor poliaxiale raportat la placa sa fie de minim +/- 35 de grade stanga/dreapta❖ Placa sa fie livrata cu suruburile incluse❖ Se pune la dispozitie fise tehnice / documentatie din partea producatorului din care sa reiasa specificatiile tehnice;❖ Se prezinta documentatie din partea producatorului care sa ateste faptul ca implanturile sunt compatibile CT/RMN.	1.500,00	22.500,00

19	PLACI BLOCATE CONDIL FEMURAL	15	BUC.	SCJUPBT	<ul style="list-style-type: none"> ❖ Material: aliaj de titan,compatibil RMN ❖ Numar lungimi de gauri cuprinse intre 5 – 15 gauri; ❖ Se pune la dispozitie fise tehnice / documentatie din partea producatorului din care sa reiasa specificatiile tehnice; ❖ Se prezinta documentatie din partea producatorului care sa ateste faptul ca implanturile sunt compatibile CT/RMN. ❖ Placi anatomice stanga/dreapta cu gauri de autocompactare ❖ Suruburile de fixare de diametru 4,5 mm ❖ Instrumentar complet lasat in custodia spitalului pe toata perioada contractului 	1.400,00	21.000,00
20	Placi blocate tibie proximala	15	BUC.	SCJUPBT	<ul style="list-style-type: none"> ❖ Material: aliaj de otel ❖ Se pune la dispozitie fise tehnice / documentatie din partea producatorului din care sa reiasa specificatiile tehnice; ❖ Se prezinta documentatie din partea producatorului care sa ateste faptul ca implanturile sunt compatibile CT/RMN. ❖ Placi anatomice stanga/dreapta ❖ Livrate steril atat placa cat si suruburile, cu termen de valabilitate de minim 5 ani ❖ Fixare cu suruburi blocate de diametru 3,5-4,5 mm sau cu suruburi de corticala de diametru 3,5 mm sau 4,5 mm ❖ Trusa de implantare se livreaza complet in custodia spitalului si contine surubelnite, burghie, tarozi, ghiduri si sleeveuri. Sleeveurile de ghidare permit ghidarea atat a burghiului cat a surubului(sleeveurile intra unul in altul pastrand directia de gaurire initiala a burghiului) ❖ Lungimi cuprinse intre 4-16 gauri ❖ Placa livrata cu suruburile de fixare aferente 	3.900,00	58.000,00

2d	Placi blocate humerus proximal	15	BUC.	SCJUPBT	<ul style="list-style-type: none"> ❖ Material: aliaj de otel; ❖ Placi anatomice stanga/dreapta ❖ Livrate steril,atat placa cat si suruburile,cu termen de valabilitate de minim 5 ani ❖ Fixare cu suruburi blocate de diametru 3,5mm si 4,5 mm sau cu suruburi de corticala de diametru 3,5mm sau 4,5 mm ❖ Se pune la dispozitie fise tehnice / documentatie din partea producatorului din care sa reiasa specificatiile tehnice; ❖ Se prezinta documentatie din partea producatorului care sa ateste faptul ca implanturile sunt compatibile CT/RMN. ❖ Trusa de implantare se livreaza cpmplet in custodia spitalului si contine surubelnite,burghie,tarozii,ghiduri si sleeveuri.Sleeuurile de ghidare permit ghidarea atat a burghiului cat si a surubului(sleeuurile intra unul in altul pastarand directia de gaurire initial a burghiului ❖ Lungimi cuprinse intre 3-13 gauri ❖ Placa livrata cu suruburile de fixare aferente 	3.900,00	58.000,00
----	--------------------------------	----	------	---------	---	----------	-----------



3.3 Extensibilitate / Modernizare, dacă este cazul

3.3.1 Garanție

Toate produsele trebuie să fie acoperite de garanție pentru cel puțin perioada solicitată pentru fiecare produs. Perioada de garanție începe de la data recepției produselor sau în cazul amânării din cauze care nu țin de Contractant, la un interval de 30 zile de la acceptarea produselor. Garanția trebuie să acopere toate costurile rezultate din remedierea defectelor/ deficiențelor în perioada de garanție.

3.3.2 Livrare, ambalare, etichetare, transport și asigurare pe durata transportului

Termenul de livrare este cel menționat pentru fiecare produs în parte. Un produs este considerat livrat când toate activitățile în cadrul contractului au fost realizate și produsul/ echipamentul este instalat, funcționează la parametrii agreeți și este acceptat de Autoritatea/entitatea contractantă.

Produsele vor fi livrate cantitativ și calitativ la locul indicat de Autoritatea/entitatea contractantă pentru fiecare produs în parte. Fiecare produs va fi însoțit de toate subansamblele/părțile componente necesare punerii și menținerii în funcțiune.

Contractantul va ambala și eticheta produsele furnizate astfel încât să prevină orice daună sau deteriorare în timpul transportului acestor către destinația stabilită.

Dacă este cazul, ambalajul trebuie prevăzut astfel încât să reziste, fără limitare, manipulării accidentale, expunerii la 3zile 3t extreme, sării și precipitațiilor din timpul transportului și depozitării în locuri deschise. Instabilirea mărimii și greutateii ambalajului Contractantului va fi în considerare, acolo unde este cazul, distanța față de destinația finală a produselor furnizate și eventuala absență a facilităților de manipulare la punctele de tranzitare.

Transportul și toate costurile asociate sunt în sarcina exclusivă a contractantului. Produsele vor fi asigurate împotriva pierderii sau deteriorării intervenite pe parcursul transportului și cauzate de orice factor extern.

Destinația de livrare este: sediul autorității contractante, respectiv Spitalul Clinic Județean de Urgență „Pius Brînzeu” Timișoara, B-dul Liviu Rebreanu 156, jud. Timis.

Contractantul este responsabil pentru livrarea în termenul agreeat al produselor și se consideră că l-a luat în considerare toate dificultățile pe care le-ar putea întâmpina în acest scas și nu va invocă nici un motiv de întârziere sau costuri suplimentare.

3.3.3 Operațiuni cu titlu accesoriu, dacă este cazul (doar pentru echipamente/aparatură medicală)

3.3.3.1 Instalare, punere în funcțiune, testare

Contractantul trebuie să instaleze toate produsele în mod corespunzător, asigurându-se în același timp ca spațiile unde s-a realizat instalarea să rămână curate. După livrare și instalare a produselor, contractantul va elimina toate deșeurile rezultate și va lua măsurile adecvate pentru a aduna toate ambalajele și eliminarea acestora de la locul de instalare.

Odată ce produsele sunt asamblate, contractantul va realiza și apoi toate configurările/setările necesare pentru a pune produsele în funcțiune. Punerea în funcțiune include, de asemenea, toate ajustările și setările necesare pentru asigurarea instalării corespunzătoare, în ceea ce privește performanța și calitatea, cu toate configurațiile necesare pentru o funcționare optimă.

După instalare și punere în funcțiune, Contractantul va efectua teste funcționale ale produsului în prezentare prezentantului Autorității Contractante.

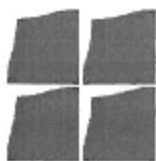

SPITALUL CLINIC JUDEȚEAN DE URGENȚĂ „PIUS BRÎNZEU” TIMIȘOARA

• Bulevardul Liviu Rebreanu, Nr. 156, Cod Postal 300725 Timișoara
• Cod fiscal 4663448 • Telefon +4 0356 433111 • Fax +4 0256 486956
• e-mail: judeleean@hospit.ro • www.hospim.ro



Contractantul va efectua pe cheltuielile sale și fără nici un fel de costuri din partea Autorității/entității contractante toate testele pentru a asigura funcționarea produsului la parametrii greați. Contractantul rămâne responsabil pentru protecția produselor luând toate măsurile adecvate pentru a preveni lovitură, zgârieturi și alte deteriorări, până la acceptare de către Autoritatea/entitatea contractantă.

3.3.3.2 Instruirea personalului pentru utilizare

Contractantul este responsabil pentru instruirea la fața locului a personalului desemnat de Autoritatea/entitatea contractantă. Scopul instruirii este de a transfera cunoștințele necesare pentru a opera produsul.

Instruirea va fi organizată după ce produsul este funcțional și trebuie să permită personalului Autorității/entității contractante să: înțeleagă adiferențele componente ale produsului; înțeleagă caracteristicile funcționale; opera produsul; informații despre mentenanța de rutină care trebuie să fie efectuată de către utilizator; depistarea problemelor și diagnosticare de baza; etc.

Contractantul trebuie să propună orice subiect suplimentar care ar putea fi necesar pentru a se asigura că personalul Autorității/entității contractante este pe deplin instruit pentru a asigura utilizarea corectă a produsului.

Durata sesiunii de instruire va fi propusă de Contractant în funcție de aspectele care vor fi abordate pe durata sesiunii.

Sesiunea de instruire se va desfășura în limba română.

Contractantul va asigura pe durata sesiunii de instruire materialele suport în limba română, care includ cel puțin: 4 inventare de operare, fișe tehnice, etc.

3.3.3.3 Mentenanța preventivă în perioada de garanție

Mentenanța preventivă trebuie înțeleasă ca totalitatea operațiilor de întreținere și reparație ale unui echipament/produs care se efectuează pe parcursul ciclului de viață al acestuia, la 4 inventare regulate cu scopul de a asigura funcționarea optimă a echipamentului/produsului, pentru a reduce riscurile de defectare și de deteriorare.

Contractantul trebuie să efectueze mentenanța preventivă a produsului conform cerințelor fabricantului echipamentului/aparatului medical stabilite de producător. Contractantul va preciza în ofertă tehnica operațiilor impuse de producător.

Contractantul este responsabil pentru realizarea operațiilor de mentenanță preventivă în conformitate cu cerințele stabilite de către producătorul echipamentului SAU așa cum au fost specificate de părți conform contractului.

Înainte de efectuarea operațiilor de mentenanță preventivă, Contractantul comunică Autorității/entității contractante lista operațiilor de mentenanță care trebuie efectuate. În funcție de disponibilitatea locației unde este instalat produsul, este posibil ca mentenanța preventivă să trebuiască a fi realizată în afara orelor normale de lucru sau la sfârșit de săptămână sau în sărbătorile legale. Orelor normale de lucru sunt: 7³⁰ - 15³⁰.

Operațiile de mentenanță preventivă care necesită o oprire a produsului se efectuează în afara orelor la care normale de activitate. Datele exacte vor fi acordate cu Autoritatea/entitatea contractantă. Mentenanța preventivă trebuie să acopere toate costurile aferente intervenției, inclusiv forța de muncă, piese de schimb și alte servicii.

Operațiile de mentenanță preventivă trebuie efectuate în condiții de siguranță, cu protecția adecvată a personalului care efectuează mentenanța și a altor persoane prezente la locul unde are loc intervenția.

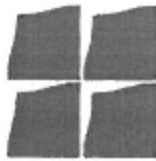

După fiecare intervenție preventivă, Contractantul trebuie să efectueze teste de funcționare ale produsului și să prezinte un raport care să includă activitățile realizate.

3.3.3.4 Menținerea corectivă în perioada post-garanție, după caz

Menținerea corectivă trebuie înțeleasă ca totalitatea operațiunilor de intervenție la un echipament/produs care se efectuează pe parcursul ciclului de viață al acestuia, ca urmare a unor defecțiuni sau funcționări în afara parametrilor optimi cu scopul de a restabili capacitatea de funcționare optimă a echipamentului/produsului.

Contractantul trebuie să efectueze menținerea corectivă a echipamentului pentru o perioadă de 2 ani după expirarea perioadei de garanție. Menținerea corectivă include localizarea, diagnosticarea defectelor, inclusiv intervenții pentru restabilirea funcționării și trebuie efectuată pentru toate părțile componente ale produsului, cu excepția consumabilelor atunci când Autoritatea/entitatea contractantă semnalează un incident.

Menținerea corectivă trebuie să acopere toate costurile aferente intervenției, inclusiv forța de muncă și alte servicii, exclusiv piese de schimb. Operațiunile de menținere corectivă trebuie efectuate în condiții de securitate, cu protejarea adecvată a personalului care efectuează și a altor persoane prezente la locul unde are loc intervenția.

Serviciile de menținere corectivă vor începe după expirarea perioadei de garanție și trebuie asigurate la locația unde este instalat echipamentul. După fiecare intervenție corectivă, Contractantul trebuie să efectueze teste de funcționare și să prezinte un raport care să includă activitățile realizate, inclusiv piesele de schimb utilizate.

3.3.3.5 Suport tehnic

Pe toată durata contractului, atât în perioada de garanție cât și după expirarea perioadei de garanție, după caz, Contractantul va asigura suport tehnic.

Contractantul va asigura un punct de contact dedicat personalului autorizat al Autorității/entității contractante unde se poate semnală orice problemă/defecțiune care necesită menținere preventivă sau corectivă sau solicită suport tehnic. Contractantul va gestiona un incident, disponibil, pentru a se asigura că orice situație semnalată este tratată cu promptitudine.

Contractantul va răspunde în timp util la orice incident semnalat de Autoritatea/entitatea contractantă, în funcție de nivelul incidentului. Fiecărui incident este caracterizat de un nivel de prioritate, care va evidenția impactul acestuia asupra funcționalității produsului.

Contractantul trebuie să asigure disponibilitatea serviciilor de suport tehnic. În cazul incidentelor cu prioritate „urgent” intervenția va fi asigurată 24x7, din momentul primirii sesizării și până la remedierea definitivă a problemei și asigurarea funcționalității integrale a produsului.

Contractantul trebuie să respecte următorii timpi de răspuns, corelați cu nivelul de prioritate al incidentului – aceștia se vor particulariza în funcție de specificul obiectului contractului, cei de mai jos fiind cu caracter orientativ:

Nivel prioritate	Timp de răspuns	Timp de implementare soluție provizorie	Timp de rezolvare
Urgent	30 minute	4 ore	24 ore
Critic	2 ore	24 ore	48 ore
Major	4 ore	Următoarea zi lucrătoare	Următoarea zi lucrătoare
Minor	4 ore	Următoarea zi lucrătoare	Următoarea zi lucrătoare

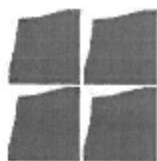

SPITALUL CLINIC JUDEȚEAN DE URGENȚĂ „PIUS BRÎNZEU” TIMIȘOARA

• Bulevardul L. Dinu Robreanu, Nr. 156, Cod Postal 300/23 Timișoara
• Cod fiscal 4863428 • Telefon +4 0356 433111 • Fax +4 0256 486956
• e-mail: juditean@hosptm.ro • www.hosptm.ro



Contractantul trebuie să asigure disponibilitatea serviciilor de suport tehnic. În cazul incidentelor cu prioritate „urgent” intervenția va fi asigurată 24x7, din momentul primirii sesizării și până la remedierea definitivă a problemei și asigurarea funcționalității integrale a produsului.

Nerespectarea timpilor de mai sus da dreptul Autorității/entității contractante de a solicita penalități/daune în interes în conformitate cu clauzele contractului de achiziție publică/sectorială de produse.

NOTA : SE VA SELECTA UN NIVEL DE PRIORITATE

3.3.3.6 Piese de schimb și materiale consumabile pentru activitățile din programul de mentenanță corectivă după expirarea garanției

Contractantul trebuie să fie în măsură să asigure piese de schimb și orice alte materiale consumabile pentru o perioadă de minim 5 ani după expirarea perioadei de garanție.

Contractantul va prezenta în propunerea tehnică:

- a) recomandări cu privire la piesele de schimb care trebuie să existe în mod curent pentru a facilita efectuarea în cel mai scurt timp a operațiilor de mentenanță corectivă;
- b) timpul de livrare pentru piesele de schimb recomandate;
- c) modalitatea de asigurare a pieselor de schimb în perioada post garanție;
- d) alte informații relevante.

Toate piesele de schimb/materialele consumabile asigurate de Contractant trebuie să respecte cerințele tehnice și de calitate ale producătorului echipamentului.

3.3.4 Mediul în care este operat produsul

Echipamentul/aparatul medical se va amplasa/utiliza în 6nventi

3.4 Atribuțiile și responsabilitățile Părților

Obligațiile principale ale Autorității contractante

Autoritatea contractantă va pune la dispoziția Contractantului, cu promptitudine, orice informații și/sau documente pe care le deține și care pot fi relevante pentru realizarea Contractului. În măsura în care Autoritatea contractantă nu furnizează datele/informațiile/documentele solicitate de către Contractant, termenii stabilite în sarcina Contractantului pentru furnizarea produselor se prelungesc în mod corespunzător.

Autoritatea contractantă se obligă să respecte dispozițiile din Caietul de sarcini.

Autoritatea contractantă își asumă răspunderea pentru veridicitatea, corectitudinea și legalitatea datelor/informațiilor/documentelor puse la dispoziția Contractantului în vederea îndeplinirii Contractului.

În acest sens, se prezuma că toate datele/informațiile. Documentele prezentate Contractantului sunt însușite de către conducătorii unității/sau de către persoanele în drept având funcție de decizie care au aprobat respectivele documente.

Autoritatea contractantă va colabora, atât cât este posibil, cu Contractantul pentru furnizarea informațiilor pe care acesta



SPITALUL CLINIC JUDEȚEAN DE URGENȚĂ „PIUS BRÎNZEU” TIMIȘOARA

• Bulevardul Liviu Rebreanu, Nr. 156, Cod Postal 300723 Timișoara
• Cod fiscal 4663448 • Telefon +4 0356 433111 • Fax +4 0256 488956
• e-mail judeean@hospitm.ro • www.hospitm.ro



din urma le poate solicita in mod rezonabil pentru realizarea Contractului.

Autoritatea contractanta are obligatia sa desemneze, in termen de 5 zile de la semnarea contractului, persoana de contact.

Autoritatea Contractanta se obliga sa receptioneze produsele furnizate si sa certifice conformitatea astfel cum este prevazut in Caietul sarcini.

Autoritatea Contractanta poate notifica Contractantul cu privire la necesitatea revizuirii/respingerea Produselor. Solicitarea de revizuire/respingere va fi 7nventiv, cu comentarii scrise. Autoritatea contractanta are dreptul de a rezolventa/rezilia contractul atunci cand se respinge produsul livrat, de 2 ori, pe motive de calitate.

Receptia produselor se va realiza conform procedurii prevazute in Caietul de sarcini.

Autoritatea contractanta se obliga sa plateasca Pretul Contractului catre Contractant, in termen de maximum 60 de zile de la primirea facturii in original la sediul sau și numai in conditiile Caietului de sarcini.

Contractantul va emite factura in premii cu documentele justificative in conformitate cu prevederile Caietului de sarcini.

Obligatiile principale ale Contractantului

Contractantul va furniza Produsele si sa va indeplineasca obligatiile in conditiile stabilite prin prezentul Contract, cu respectarea prevederilor documentatiei de atribuire si a ofertei in baza careia a fost adjudecat contractul.

Contractantul va furniza Produsele cu atentie, eficienta si diligenta, cu respectarea dispozitiilor legale, aprobarilor si standardelor tehnice, profesionale și de calitate in vigoare.

Contractantul se obliga sa depuna garantia de buna executie in termen de maxim 5 zile lucratoare de la semnarea contractului de ambele parti.

Contractantul va respecta toate prevederile egale in vigoare in Romania si se va asigura ca si Personalul sau, implicat in Contract, va respecta prevederile legale, aprobarilor si standardelor tehnice, profesionale si de calitate in vigoare.

In cazul in care Contractantul este o asociere alcatuita din doua sau mai multi operatori economici, toti acestia vor fi tinuti solidar si responsabil de indeplinirea obligatiilor din Contract.

Partile vor colabora, pentru furnizarea de informatii pe care le pot solicita in mod rezonabil intre ele pentru realizarea Contractului.

Contractantul va adopta toate masurile necesare pentru a asigura, in mod continuu, personalul, echipamentele si suportul necesar pentru indeplinirea in mod 7nventiv a obligatiilor asumate prin Contract.

Contractantul are obligatia de a desemna, in termen de 5 (cinci) zile de la semnarea contractului, persoana de contact.

Contractantul se obliga sa emita factura aferenta produselor furnizate prin prezentul Contract numai dupa aprobarea/receptia produselor in conditiile din Caietul de sarcini.

Contractantul este pe deplin responsabil pentru furnizarea produselor in conditiile Caietului de sarcini, in conformitate cu propunerea sa tehnica. Toata data, este raspunzatorat de siguranta tuturor operatiunilor si metodelor de prestare, cat si de calificarea personalului folosit pe toata durata contractului.

Contractantul nu poate fi considerat raspunzator pentru incalcarea de catre Autoritatea Contractanta a il de

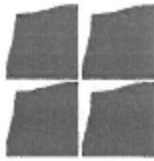

catre orice altă persoană a reglementarilor aplicabile în ceea ce privește modul de utilizare a Produselor.

4 Documentații ce trebuie furnizate Autorității/entității contractante în legătură cu produsul

Documentațiile pe care Contractantul trebuie să le livreze Autorității/entității contractante în cadrul contractului sunt:

certificatul de calitate și garanție; declarația de conformitate; avizul de expediție a produsului; documentația de utilizare (*daca este cazul*); raport privind testarea (*daca este cazul*).

5 Recepția produselor

Recepția produselor se va efectua pe baza de învenți verbal semnat de Contractant și Autoritatea/entitatea contractantă. Recepția produselor se va realiza după livrarea produselor în cantitatea și calitatea solicitată la locul indicat de Autoritatea contractantă: SPITALUL CLINIC JUDEȚEAN DE URGENȚĂ „PIUS BRANZEU” TIMIȘOARA, Bv. Liviu Rebreanu nr. 156, Timișoara, jud. Timiș

6 Modalități și condiții de plată

Contractantul va emite factură pentru produsele livrate. Fiecare factură va avea menționat numărul contractului, datele de emisie și de scadență ale facturii respective. Facturile vor fi trimise în original la adresa specificată de Autoritatea/entitatea contractantă: SPITALUL CLINIC JUDEȚEAN DE URGENȚĂ „PIUS BRANZEU” TIMIȘOARA, Bv. Liviu Rebreanu nr. 156, Timișoara, jud. Timiș

Factura va fi emisă după semnarea de către Autoritatea/entitatea contractantă a procesului verbal de recepție calitativă, acceptat, după livrare, instalare și punere în funcțiune. Procesul verbal de recepție calitativă va însoți factura și reprezintă elementul necesar realizării plății, împreună cu celelalte documente justificative prevăzute mai jos:

- a) certificatul de calitate și garanție;
- b) declarația de conformitate;
- c) avizul de expediție a produsului;
- d) procesul verbal de recepție cantitativă;
- e) documentația de utilizare (*daca este cazul*);
- f) raport privind testarea (*daca este cazul*);

Plățile în favoarea Contractantului pentru operațiunile cu titlu accesoriu care vor fi efectuate în perioada post-garanție (ex. Operațiuni de mentenanță corectivă, piese de schimb, etc) având ca referință costul și condițiile de plată agreeate de părți în cadrul contractului.

Plățile în favoarea Contractantului se vor efectua în termen de 60 de zile de la data emiterii facturii fiscale în original și a tuturor documentelor justificative.

7 Cadrul legal care guvernează relația dintre Autoritatea/entitatea contractantă și Contractant (inclusiv în domeniile mediului, social și al relațiilor de muncă)

Ofertantul devenit Contractant are obligația de a respecta în executarea Contractului, obligațiile aplicabile în domeniul mediului, social și al muncii instituite prin dreptul Uniunii, prin dreptul național, prin acordurile colective sau prin dispozițiile internaționale de drept în domeniul mediului, social și al muncii enumerate în anexa



X la Directiva 2014/24, respectiv conform prevederilor art. 51 din Legea nr. 98/2016. (Actele normative și standardele indicate sunt considerate indicative și nelimitative) .

Ofertanții vor indica în cadrul ofertei faptul că la elaborarea acesteia au ținut cont de obligațiile relevante din domeniile mediului, social și al relațiilor în munca .

8 Managementul/Gestionarea Contractului și activități de raportare în cadrul Contractului,

În conformitate cu clauzele contractuale atașate documentației de atribuire .

9 DISPOZIȚII FINALE .

Prin depunerea unei oferte, ofertantul acceptă în prealabil condițiile generale și particulare care guvernează această procedură de atribuire ca singură bază a acesteia, în viziunea că acestea sunt condițiile proprii de vânzare ale ofertantului. Ofertanții au obligația de a analiza cu atenție Documentația de Atribuire și de a pregăti oferta conform tuturor instrucțiunilor, formularelor, prevederilor contractuale și specificațiilor tehnice conținute în aceasta. Eșecul de a depune o ofertă care să conțină toate informațiile cerute, în termenul prevăzut, va duce la respingerea ofertei.

Nici un cost suportat de operatorul economic pentru pregătirea și depunerea ofertei nu va fi rambursat. Toate aceste costuri vor fi suportate de către operatorul economic ofertant, în viziunea că acestea sunt de rezultatul procedurii.

Prevederile prezentului caiet de sarcini sunt minimale, în sensul că cerințele tehnice solicitate reprezintă un minimul de parametri tehnici care trebuie muniti de produsele oferite.

Specificațiile tehnice care indică o anumită origine, sursă, producție, un procedeu special, o marcă de fabricație sau de comerț, un brevet de invenție, o licență de fabricație, sunt menționate doar pentru identificarea cu ușurință a tipului de produs și NU au ca efect favorizarea sau eliminarea anumitor operatori economici sau a anumitor produse. Aceste specificații vor fi considerate ca având mențiunea de „sau echivalent”.

Orice ofertă care se abate de la prevederile caietului de sarcini va fi luată în considerare în măsura în care propunerea tehnică presupune asigurarea unui nivel calitativ superior cerințelor minimale din prezentul caiet de sarcini.

Ofertarea de produse cu caracteristicile tehnice inferioare celor prevăzute în caietul de sarcini sau care nu îndeplinesc toate caracteristicile tehnice minime solicitate atrage respingerea ofertei în condițiile legii.

Modul de prezentare a propunerii tehnice și finanțare se va face conform documentației de atribuire.

Documentația tehnică aferentă ofertei va conține, atât documentația originală, cât și traducerea documentației tehnice originale în limba română, dacă este cazul.

Intocmit,

Dr. Florescu Sorin

